DAILY اراده

۶۸۴

د افغان نشراتي مرکز ملي خپلواکه ورځپاڼه

سال تاسیس ۱۳۷۹ هـ. ل

PROPERTY OF ACKU

AFGHAN MEDIA RESOURCE CENTER AMRC

بغداد و کابل با هم نزدیک می شوند

به دنبال سفر یک هیأت عراقی به کابل، وزارت خارجهٔ افغانستان از بازگشایی سفارت عراق در کابل خبر داد. دفتر مطبوعاتی وزارت خارجه با انتشار اطلاعیه یی از بازگشایی سفارت عراق در کابل خبر داد . این خبر به دنبال سفر یک هیأت عراقی به افغانستان و مذاکره با مقام های افغان اعلام می شود.
هیأت عراقی روز گذشته دیداری با "زلمی رسول " وزیر امور خارجهٔ افغانستان داشت و پس از این مذاکرات این خبر اعلام شد. در این دیدار، طرف افغانی نیز تمایل خویش را برای افتتاح سفارت در بغداد اعلام کرده است.
به گزارش فارس نیوز، بر اساس این اطلاعیه، ۲ طرف عراقی و افغانی در مورد مبارزه با تروریزم و تبادل معلومات نیز بحث و گفتگو کرده اند.

لسم کال - دویمه دوره، ۸٦۴ مه گڼه، پر له پسې ۱۹۳۱ گڼه د ۱۳۸۹ ل ـ د وږي ۱۰ مه- د چهارشنبې ورځ، د ۱۴۳۱ هـ ق د رمضان المبارک ۲۲ مه ۲۰۱۰ د سپټمبر لومړۍ

کرزی و رویاهای دور سوم قدرت

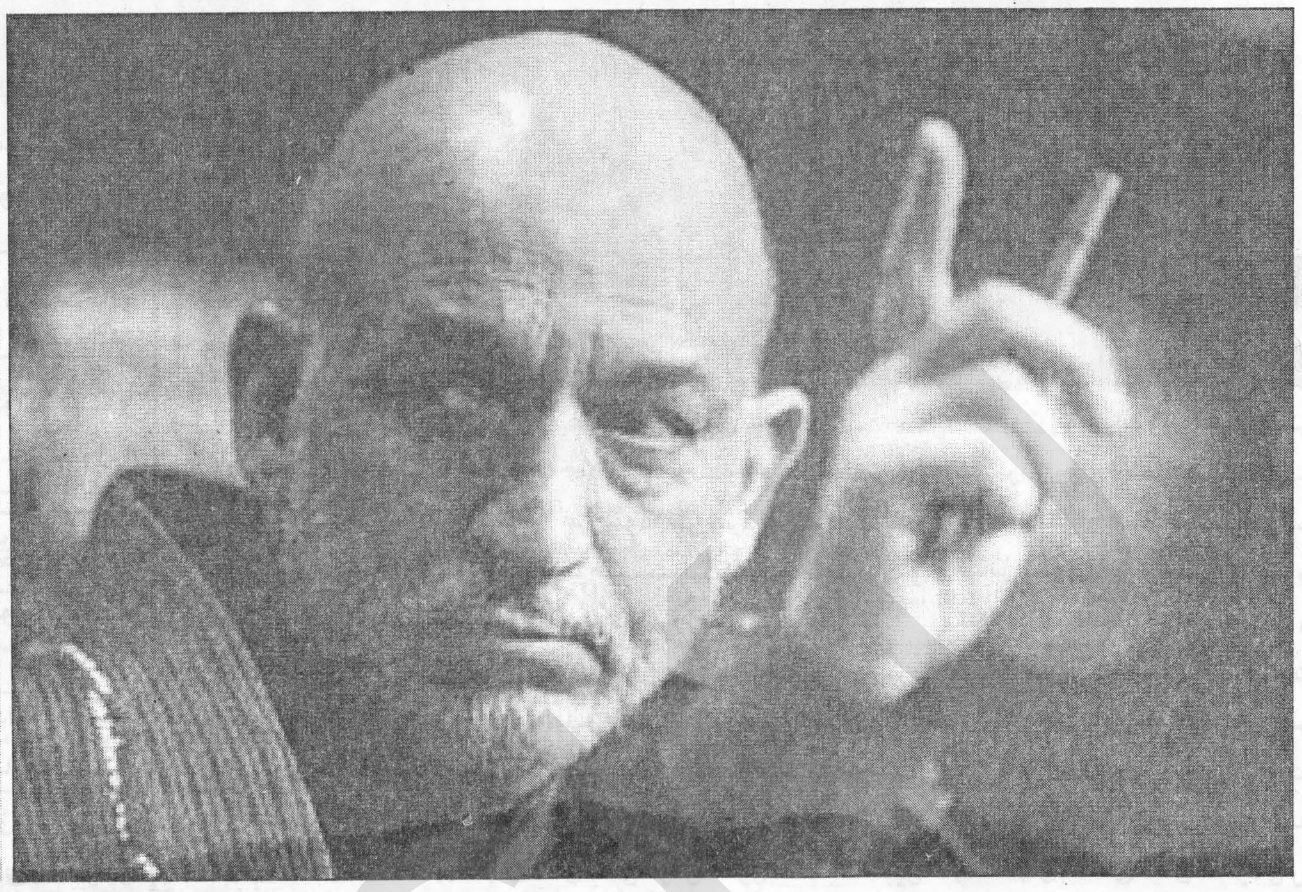

رییس‌جمهور کرزی در تلاش است، تا از انتخابات پارلمانی برای تغییر قانون اساسی افغانستان استفاده کند و ریاست جمهوری خود را به دور سوم گسترش دهد.
داکتر عبدالله عبدالله، رقیب حامد کرزی در انتخابات ریاست جمهوری در مصاحبه با روزنامهٔ دیلی تلگراف هشدار داده است، رییس جمهور می خواهد، با آوردن تغییرات در قانون اساسی و افزایش نفوذش در ولسی جرگه برای بار سوم در قدرت باقی بماند.
در این گزارش آمده است که داکتر عبدالله مدعی است که حامیان رییس جمهور کرزی با کمک مالی به وفاداران شان در جریان انتخابات پارلمانی خواهان مهار پارلمان هستند.
در انتخابات پارلمانی تا کنون هیچ حرکت مخالفی، در مقابل حامیان رییس جمهور کرزی برای مبارزه عرض اندام نکرده است، مقام های غربی هم اکنون در حال پیش بینی این موضوع هستند که یک پارلمان طرفدار کرزی انتخاب خواهد شد. عبدالله از امکان مهار شدن نماینده گان از سوی رییس جمهور کرزی و استفادهٔ آنان به خاطر تغییر مادهٔ قانون اساسی که در آن دوره ممکن ریاست جمهوری دوبار پیهم رقم زده شده، پیش بینی کرده است. رقیب کرزی به روزنامهٔ دیلی تلگراف گفت، کاملا مشخص است که اگر حامد کرزی یک اکثریت در پارلمان داشته باشد، وی یک شورای ملی تشکیل خواهد داد و خواستار تمدید دورهٔ تصدی‌اش خواهد شد. چنین اقدامی می‌تواند، به یک درگیری سیاسی شدید در افغانستان منجر شود. در شرایطی که ناتو به دنبال این است که تعداد نیروهایش را در افغانستان کاهش دهد و مسوولیت‌های جنگی در خط مقدم را تا سال ۲۰۱۴ به نیروهای افغان واگذار کند.
بر اساس بند ۶۲ قانون اساسی کشور، روسای جمهور نمی‌توانند، بیش از دو دوره، رییس جمهور باشند، ولی قانون اساسی می‌تواند، توسط اکثریت پارلمانی یا یک شورای ملی بازنویسی شود. ه گزارش شبکهٔ اطلاع رسانی افغانستان، مقام ها در ریاست جمهوری به شدت اظهارات عبدالله را رد کرده و گفته است رییس جمهور کرزی در نظر ندارد، قانون اساسی را تغییر دهد.

د فقیریار گوښه کول، د افغانستان او امریکا تر منځ نوې لانجه

وال سټریټ ژورنال ورځپاڼه لیکي، په داسې حال کې چې د امریکا حکومت د افغانستان د جګړې ستراتیژي درې میاشتې وروسته څېړي، له افغان ولسمشر سره نوې لانجه چې داخل د مرستیال څارنوال د ګوښه کېدو پر سره راپور ته شوې، په افغانستان کې له اداري فساد سره د مبارزې د بریالیتوب په اړه د امریکایي چارواکو شکونه زیات کړي دي.
ورځپاڼه لیکي، د فضل احمد فقیریار ناڅاپي ګوښه کولو امریکایي چارواکي غافلګیر کړل او د بهرنیو چارو وزارت په دې اړه د زیات وضاحت غوښتنه کړې ده.
د امریکا د بهرنیو چارو وزارت ویاند پي. جې. کرولي وویل، هغه هڅې چې فقیریار پرمخ وړلې ډېرې مهمې وې او هغه کسان چې د اداري فساد قضیې تعقیبوي باید خپل کارونه له سیاسي مداخلې پرته پرمخ یوسي او دا هغه څه دي چې موږ یې له نږدې څارو ترڅو وو ینو، چې د افغانستان حکومت له اداري فساد سره د مبارزې په برخه کې پر خپلو ژمنو تر کومه حده ولاړ دی. وال سټریټ ژورنال ورځپاڼه لیکي، په داسې حال کې چې ډېر امریکایي چارواکي د دوبي په رخصتۍ تللي، په دې برخه کې د واشنګټن یو بشپړ رسمي دریځ به د امریکایي چارواکو په وینا ډېر وخت و نیسي.
ورځپاڼه لیکي، امریکایي چارواکي په دې اړه د یوه مانور لپاره پراخه زمینه نه لري، ځکه واشنګټن د افغانستان له مشر تابه سره له ټکر څخه چې د افغانستان لپاره د امریکا د تګلارې یو اساسي جز ګڼل کېږي، ځان لرې ساتي.

وال سټریټ ژورنال لیکي، په افغانستان کې د امریکا پوځ ته د تلفاتو زیاتوالي، له دغې جګړې سره د امریکا په دننه کې په داسې حال کې اختلافاتو ته لا زیاته لمن وهلې، چې د نومبر په میاشت کې د کانګرس لپاره انتخابات تر سره کېږي.
دغه اختلاف په خپله د بارک اوباما په مشرۍ د ډیموکراتانو په منځ کې زیات دی. امریکایي چارواکي وایي، د فقیریار د ګوښه کېدو په اړه نویو اختلافاتو ته لمن وهل له ولسمشر کرزي سره د مشکلاتو ښکار ندويي کوي. دوی وایي، په داسې حال کې چې ولسمشر کرزی د اداری فساد له وجې تر فشار لاندې دی، په خپلو خبرو کې که هغه خصوصي دي یا په عام محضر کې له انتقادونه او مقابلې څخه صرفه نه کوي. وال سټریټ ژورنال د امریکایي چارواکو په حواله وایي، چې ولسمشر کرزی او د امریکا ترمنځ اړیکې په وروستیو کې امریکا ته د هغه له سفره وروسته ښې شوې اما دغه اړیکې وروسته ترهغې خرابې شوې، چې ولسمشر کرزي هڅه وکړه چې هغه اداره تر خپل کنټرول لاندې راولي، چې ۳مخ

خونین ترین روزهای سربازان ناتو در افغانستان

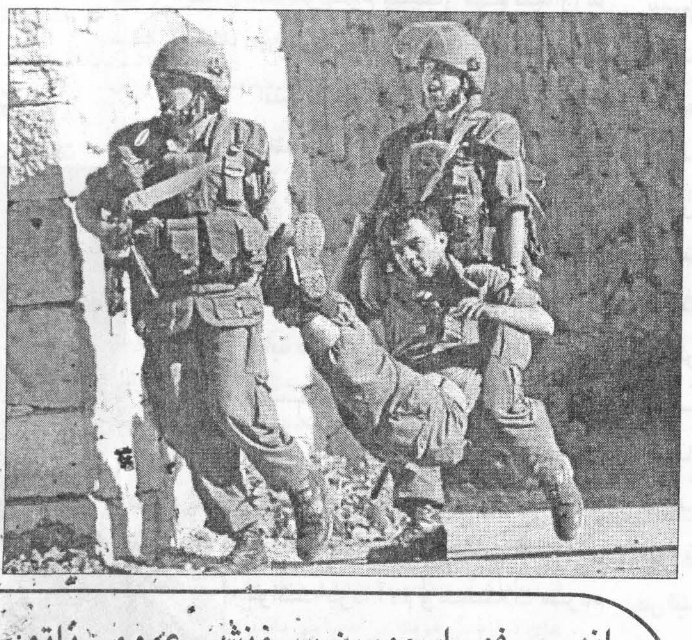

طی سه روز گذشته، بیش از ۲۲ تن از سربازان ناتو در مناطق مختلف کشور کشته شده اند؛ این آمار سنگین تلفات جانی، این روزها را به خونین ترین روزهایی برای سربازان ناتو به نمایش می گذارد؛ با این حال، ناتو دیروز باردیگر اعلان کرد که بر اثر انفجار بم‌های جاده‌یی در افغانستان، هشت سرباز متعلق به ناتو از جمله هفت سرباز امریکایی کشته شده اند که بدین ترتیب بر تعداد ده‌ها سرباز کشته شده در افغانستان طی سه روز گذشته، افزوده می‌شود. باید گفت که این افزایش در تلفات سربازان خارجی در افغانستان، طی سه روز گذشته، در شرایطی است که رییس جمهور کرزی مجددا تردیدهایی را دربارهٔ استراتیژی امریکا در جنگ افغانستان مطرح کرده و گفته است که موفقیت در افغانستان تا زمانی که تعداد زیادی از نیروهای افغان در خطوط مقدم نبرد با طالبان قرار نگیرند و پناهگاه‌های مخالفان در پاکستان، از بین نرود، حاصل نخواهد شد. به گزارش خبرگزاری آسوشیتدپرس، نیروهای ناتو در افغانستان جزییاتی دربارهٔ انفجارهای روز دوشنبه و سه شنبه اعلام نکرده اند؛ جز اینکه این انفجارها در جنوب افغانستان و صحنهٔ اصلی درگیری‌ها رخ داده‌است و اینکه پنج نفر در یک انفجار کشته شده‌اند. ص۳

پترائوس در مصاحبه با آسوشیتدپرس:
نگرانی افغانستان دربارهٔ پاکستان مشروع است

قوماندان عمومی نیروهای امریکایی و ناتو در افغانستان دیروز گفت: شکایت‌های اخیر رییس جمهور افغانستان مبنی بر اینکه جنگ باید روی رهبران شبه نظامی مخفی شده در پاکستان متمرکز باشد، نه روستاهای افغانستان به این معنا نیست که دولت افغانستان دیگر از استراتیژی جنگی امریکا حمایت نمی‌کند. نرال دیوید پترائوس، قوماندان نیروهای امریکایی در افغانستان اظهار کرد: وی نیز همانند رییس جمهور کرزی، نگران تهدیدهای موجود در سرتاسر مرز با پاکستان است، اما گفت که پاکستان سزاوار کسب اعتماد به خاطر اقدامی است که وی آن را یک مبارزهٔ تاثیر گذار با شبه نظامیان طی ۱۸ ماه گذشته خواند. گزارش خبرگزاری آسوشیتدپرس، ص۳

اندرس فو راسموسن سرمنشی عمومی ناتو:
در کنفرانس سران در مورد واگذاری مسوولیت های امنیتی به افغان ها، مذاکره می شود
وضع امنیتی در افغانستان قناعت بخش نیست، اما پیشرفت هایی در آنجا وجود دارد

سرمنشی عمومی ناتو امیدوار است، درکنفرانس سران در مورد واگذاری مسوولیت های امنیتی با افغان ها مذاکره شود . ندرس فو راسموسن، سرمنشی ناتو به کانال دوم خبری دنمارک گفته است: " من نمی گویم که وضع امنیتی در افغانستان قناعت بخش است، چون دقیقاً چنین نیست. اما پیشرفت هایی در آنجا وجود دارد".
راسموسن در آستانهٔ دیدار رسمی از کشور زادگاهش، دنمارک، گفته است: " من امیدوارم کنفرانس سران ناتو در ماه نومبر قادر باشد، تا در مورد آغاز تدریجی واگذاری مسوولیت ها در سال ۲۰۱۱، تصمیم بگیرد".
حکومت افغانستان برای قبولی مسوولیت های کامل امنیتی آن کشور، سال ۲۰۱۴ را تعیین کرده است. بدین ترتیب، نیروهای ناتو و ایالات متحدهٔ امریکا، تلاش های شان را برای آموزش نیروهای امنیتی افغانستان، شدت بخشیده اند. راسموسن گفته است که این هدف را که توسط حامد کرزی، رییس جمهورافغانستان، در سال ۲۰۱۴ تعیین شده است، مورد حمایت قرارمی دهد. بارک اوباما، رییس جمهور ایالات متحدهٔ امریکا، گفته است، درصورتی که اوضاع ص۳

اعمال قدرت ۲

د لوی او بښونکي خدای (ج) په نامه

سرمقاله

تلفات بیشتر، نمایانگر افزایش قدرت شورشیان

در این اواخر زدوخوردها و درگیرهای مسلحانه بین قوای ناتو و مخالفان مسلح در سرتاسر افغانستان گسترش یافته است؛ در کنار این، عملیات چریکی شورشیان نیز در حال افزایش است؛ چنانکه آنان طی این عملیات با بم های دست ساز کنار جاده که بیشترین قدرت تخریب را داراست، وسایط و گزمه های سواره و پیادهٔ نیروهای ناتو را هدف قرار می دهند. گزارش های تازه می رساند که طی سه روز اخیر در نتیجهٔ بم گذاری ها و حملات مسلحانهٔ مخالفان دستکم ۲۲ تن از نیروهای ناتو جان های شان را از دست داده اند. در همین حال، گرچه در گذشته ها، تنها مناطق جنوبی و حصصی از شرق کشور، از خشونت ها و ناامنی های روزانه می نالید، اما اکنون به شمول ۹ ولایت شمال کشور که روزگاری از مناطق امن کشور پنداشته می شد، نیز در گیرودار دردناک خشونت و جنگ پنجه نرم می کند؛ ولایت های غرب کشور نیز که قبلا از امنیت نسبی یی برخوردار بود، اکنون به میدان بزکشی میان مخالفان و سربازان ناتو مبدل گردیده است. از ولایت های شرقی، ولایت ننگرهار، زمانی ولایت صلح نامیده می شد، ولی در این روزها، روزی نیست که یکی از تاسیسات دولتی و نیروهای ناتو در این ولایت، هدف حملات راکتی و بمی مخالفان قرار نگیرد.

چنین به نظر می رسد، این روزها هم برای نیروهای خارجی، هم برای نیروهای اردوی ملی و پولیس ملی و هم برای نیروهای طالبان و نیز برای مردم افغانستان خونبار شده است؛ طی ماه های اخیر تلفات انسانی در کشور به بالاترین سطح خود رسیده است؛ چنانکه طی هشت ماه سال گذشته، در حدود ۴۸۵ سرباز خارجی در افغانستان کشته شده اند؛ در حالی که سال گذشته در مدت مشابهی، میزان تلفات نیروهای خارجی به مراتب کمتر از این رقم (۳۶۳) تن بود. تلفات نیروهای دولتی نیز افزایش یافته است، به گفتهٔ مقام های امنیتی کشور، طی سال جاری در تلفات نیروهای اردوی ملی ۲۰ و در تلفات سربازان پولیس ملی ۱۵ درصد افزایش به عمل آمده است. در عین حال، مردم ملکی بیش از همه از تشدید خشونت و تشدد در کشور رنج می برند؛ چنانکه تنها در جریان ماه جاری ۷۵۰ تن از افراد ملکی در حملات هوایی نیروهای ناتو، درگیرهای مسلحانه بین نیروهای طالبان و ناتو و در نتیجهٔ انفجار بم های کنار جاده و انتحاری طالبان جان های شان را از دست داده اند. به هر صورت، گرچه این رویدادها در کشور متداوم بوده، اما در این اواخر، افزایش چشمگیری در آن مشهود و محسوس است که این مسأله، از سویی ماموریت نیروهای ناتو و دولتی را به چالش می کشد و این را به نمایش می گذارد، که با جود عملیات های گسترده و پیهم آنان، روند حملات مخالفان مرگبارتر و گسترده تر گردیده، از سوی دیگر، این خود بیانگر افزایش قدرت و قوت نظامی مخالفان است. چیزی که می تواند در آستانهٔ انتخابات پارلمانی مردم را نسبت به توانایی و کارآمدی نیروهای ناتو و دولتی بی باور ساخته و از حضور گستردهٔ مردمی در پای صندوق های رای دهی بکاهد.

در حاشیهٔ انتخابات ولسی جرگه:
اعمال قدرت

نگارنده: دکتراندس م. نبی هیکل

قسمت دوم

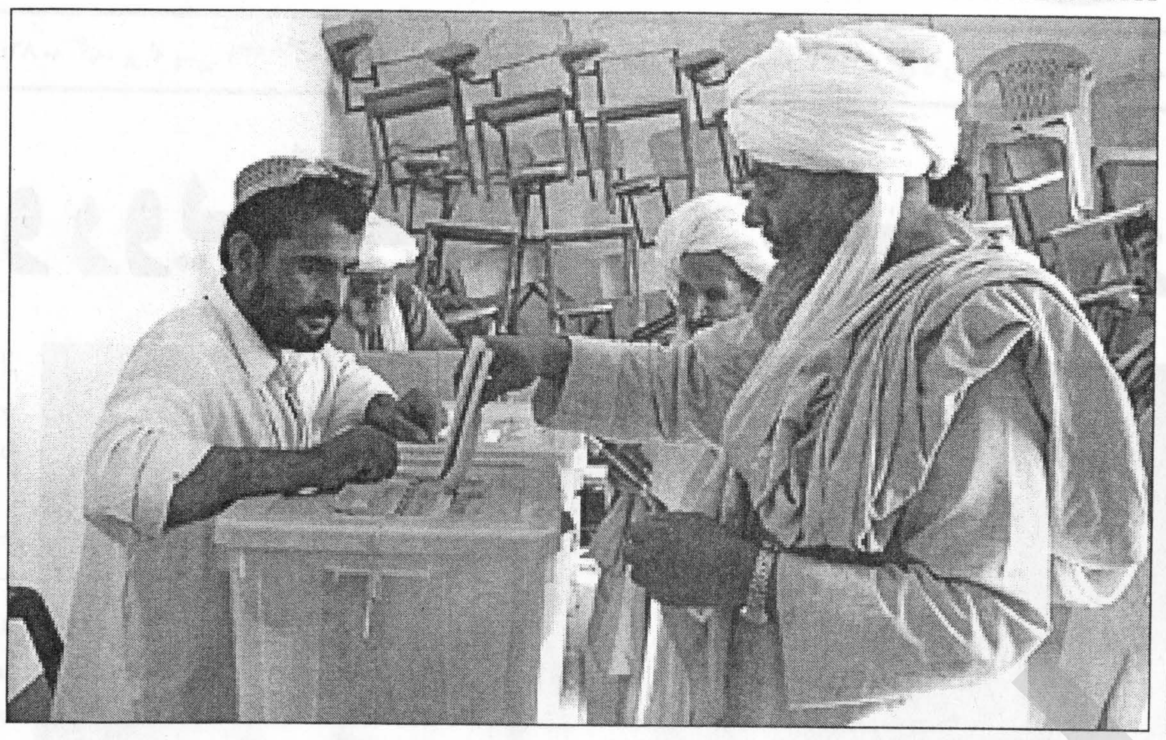

بر انتخابات و نامزدان مردم از سوی ساختارهای اجتماعی و سیاسی نیز، اعمال قدرت و فشار صورت می گیرد. ساختارهای اجتماعی و سیاسی، پدیده های نیرومند اجتماعی اند که از قدرت اعمال نفوذ و اعمال قدرت برخوردار اند. این فشارها به گونه های رسمی و غیررسمی یا از راه صلاحیت قانونی و صلاحیت های غیرقانونی اعمال می گردد. گذشته از آن، این فشارها می توانند، به صورت مستقیم و غیرمستقیم، مشهود و غیرمشهود اعمال گردد.

دلایلی وجود دارد که بر اساس آن می شود، فکر کرد که توطیه یی برضد انتخابات و دموکراسی اعمال می گردد.

۱) اعمال قدرت با استفاده از کاربرد ابزاری از قانون، طرزالعمل ها و خطوط پالیسی سازمانی: اداره و سازماندهی انتخابات از راه فرمان و ملغی کردن قانون انتخابات مبین این حقیقت است. این فرمان در حالی که انتخابات به تعویق انداخته شده است، صادر می گردد.

۲) قانون انتخابات زیر نام افغانی کردن روال انتخابات، به خودسرانگی و اتخاذ تصامیم فاقد اساس قانونی می انجامد. کمیسیون شکایات انتخاباتی در کرسی قضا و آنهم عالیترین مرجع قضاوت قرارداده می شود، مرجعی که بر فیصلهٔ آن، دادخواهی ممکن نیست. تصمیم کمیسیون ارزیابی را که رابطه و وابستگی های نامزدان را با گروه های مسلح غیرقانونی شناسایی می نماید، می توان به حیث مثال یاد کرد. این کمیسیون ها در برخی موارد، به حکم محکمهٔ باصلاحیت، چنگ می زند و در برخی از موارد دیگر، خود در جای آن قرار می گیرد.

۳) انتخابات مجلس نماینده گان از سوی حکومت و کمیسیون انتخابات به حیث یک امر ملی و عامه تلقی نمی گردد و امر مربوط به نامزدان پنداشته می شود؛ زیرا چنان عمل می کنند که گویی یک امر فردی می باشد. هم حکومت، هم کمیسیون و هم برخی از رسانه ها به نامزدان و انتخابات به حیث بهترین فرصت کمایی می نگرند. هستند رسانه هایی که از این فرصت برای خدمتگزاری به مردم و ارتقای ظرفیت فکری مردم استفاده می نمایند. ژورنالیزم متعهد به انتخابات به حیث فرصت استثنایی برای ارتقای ظرفیت و درایت سیاسی و فرصت طلایی برای ترویج فرهنگ مباحثه می نگرد، درحالی که شبکهٔ باختر و تلویزیون افغان تا کنون تا جایی که من می دانم، تنها و تنها برای تقویت بنیهٔ مالی شان فکر کرده اند. قرآت دو دقیقه یی برنامهٔ نامزد بیشتر به اجارهٔ کاری می ماند تا به تعهد فراهم آوری فرصت مساویانه به نامزدان برای بیان برنامهٔ آنان.

شاروال با ادعای مالکیت شهر، ملکیت عامه را مربوط شاروالی و خود را میراث خوار و مدافع می پندارد و به نامزدان می گوید، اینجا ملکیت عامه است، او اختیاردارد و ص۳

انتخابات کردن و انتخاب شدن حق مردم است!

محمداحسان پنجشیری

برگزاری انتخابات با وجود تمام چالش های آن باز هم خواستهٔ ملت شریف افغانستان است؛ بنآ مخالفان دولت باید به آزادی حقوق مردم افغانستان، احترام گذاشته و انتخابات را به منظور فعالیت های نظامی شان، مورد هدف قرار ندهند. حال آنکه برای برگزاری انتخابات ولسی جرگه مدت زیادی باقی نمانده است، هر روز رقابت ها بین کاندیدان ولسی جرگه روبه گرم شدن است .

چگونه باید انتخاب کرد ؟

درمورد چگونگی انتخاب کردن باید گفت که هر افغان به اساس تحلیل و مطالعه در بارهٔ کاندید مورد نظرش برای پست وکالت از بین کاندیدان محترم، شخصی را انتخاب نمایند و رای با ارزش و سرنوشت ساز خویش را به نفع ایشان استعمال نماید که معیارهای شایستگی پست وکالت را داشته باشند.

همچنان در انتخاب اشخاص از بین کاندیدان ولسی جرگه، هیچ نوع جبر و اکراه کاربرد عملی ندارد و این آزادی نفی کنندهٔ شایعات مخالفان مبنی بر ادعای عدم شفافیت، در این پروسه می باشد و یک موضوع بسیار مهم که ارزش آنرا دارد، تا هموطنان عزیز ما در انتخاب خویش آنرا در نظر داشته باشد، این است که کاندید ولسی جرگه باید دارای صفات ذیل باشد:

– تحصلات عالی داشته باشد، صادق باشد وغیره ...... و در ضمن، باید صاحب سیاست قوی نیز، بوده باشد. هدف ما از داشتن صفات متذکره در وجود کاندید این است، به طور مثال اگر شخص وکیل تحصیلات عالی داشته باشد می تواند، درد، آلام و مشکلات مردم خود را در ولسی جرگه به خوبی انعکاس دهد و همچنان می تواند، به وجه احسن از مردم خود نماینده گی نماید؛ با داشتن دانش عالی اجرات با نتیجهٔ مثبت را در ساحات تحت مسوولیت خویش انجام داده که به خیر ملت غیور افغانستان خواهد بود. قابل یاد آوری است که برای ترقی یک کشور، چند موضوع مهم است، تا به آن توجه صورت گیرد. یک، سواد – اگر یک ملت باسواد و دارای دانش مسلکی نداشته باشیم، چگونه می توانیم، به اهداف بزرگ خدماتی که مایان آنرا دنبال می کنیم، نایل آمد؟

دوم، اقتصاد – اگر اقتصاد قوی هم نداشته باشیم نمی توانیم، به سهولت به آن خدماتی که لازم است، دست یابیم.

سوم، امنیت – در کشوری که امنیت تامین نباشد، هیچ نوع سرمایه گذاری و رشد اقتصادی میسر شده نمی تواند. در نتیجه می توان گفت که تمام اینها صرفآ از طریق اشتراک گستردهٔ مردم شریف افغانستان در پروسهٔ انتخابات پیشرو بدست آمده می تواند و بس. بنابراین، طوری که قبلآ نیز به ان اشاره شد، اشتراک در این پروسه و برگزاری انتخابات، حق مسلم مردم افغاستان می باشد و طالبان هم باید به این حقوق مردم به دیدهٔ قدر نگریسته و به آن احترام قایل شوند. و همچنان نیروهای امنیتی مثل همیشه به مردم خود اطمینان دهند که درجهت تامین امنیت بیشتر و ایجاد زمینهٔ مساعد در یک فضای بسیار آرام و بدون ترس و هراس می کوشند، تا هموطنان عزیز سرنوشت خویش را با دست های خود رقم بزنند.

اعمال قدرت...

آنجا ملکیت خصوصی و آن دیگر اختیار آن را دارد. او در پهلوی شرکت ها می ایستد و به بهانهٔ نما و سیمای شهری که نه اولی و نه هم دومی را دارد، به جان نامزدان می افتد، در حالی که سایرین می توانند، با آدرس های چاپی و نوشته شده بر در و دیوارها، آزادانه تاپه زنند و اوراق تبلیغاتی خود را نصب نمایند. این برخورد دوگانه در شهری چون کابل، از چه ناشی می گردد، شهری که در کثافت و در دود و خاک زنده گی می نماید.

۴) کمیسیون انتخابات از فراهم آوری امکا نات و سهولت ها برای توزیع کارت رای گیری درحالی ابا می ورزد که خواست ها ی عمومی افراد و سازمان ها را نادیده می گیرد. چه انگیزه یی در آن سوی سرپیچی زورمندانه از آنچه قانون آن را وظیفهٔ کمیسیون دانسته و آنچه اساس انتخابات را تشکیل می دهد، قراردارد؟ انتخاباتی که کمیسیون انتخابات برای افراد واجد شرایط رای دهی، ناخواسته کارت رای دهی توزیع نماید، چگونه انتخابات می تواند باشد؟

چنین برخورد با انتخابات، با رای دهنده گان و با نامزدان انتخابات مجلس نماینده گان را دوستانه نمی توان خواند.

۵) باری کمیسیون گروپی از نامزدان را که نگارنده در آن میان حضور داشت، به کمیسیون فراخواند، تا مواد و طرز العمل های کمیسیون را توزیع نمایند. در آن جلسه، نامزدان پیشنهادهای سالمی را به نمایندهٔ کمیسیون مرکزی و ولایتی در مورد مشکلات در توزیع کارت رای دهی برای مردم و سایر کاستی ها ارایه کردند. وعده سپرده شد، تا طی دو روز از تصامیم کمیسیون به نامزدان اطلاع داده شود. امروز حدود یک ماه از آن تاریخ می گذرد. کمیسیون با بی تفاوتی و با سهل انگاری عمل می نماید.

این چنین موضع گیری ها به سرمایه خدمت می نماید و در خصومت با انتخابات قرار دارد؛ زیرا درونمایهٔ انتخابات را نابود می سازد.

آیا این همه با آنچه حکومت مسوولیت آن را دارد و بخصوص با اعمال کمیسیون با صلاحیت انتخابات - که قانون اساسی وظیفهٔ اداره و تدویر انتخابات عمومی، سری، آزاد و عادلانه را برعهدهٔ آن نهاده - در تضاد قرار ندارد؟

به یاد داریم زمانی که فرمان رییس جمهور در رابطه با انتخابات صادر گردید، دو دلیل اساسی برای صدور آن عنوان گردید. یکی افغانی ساختن روال انتخابات و دیگری بهبود قانون انتخابات. هواداران حکومت استدلال می کردند که این فرمان از تعدد نامزدان و مصارف جلوگیری می نماید و به این دلیل، حمایت شان را از قدرت در ورای منطق پنهان می کردند. اکثریت در کشور و رسانه های خارجی که فرمان رییس جمهور را تلاش برای کنترول انتخابات می دانستند، درست فکر می کردند و ما امروز در عمل آن را شاهدیم. این فرمان که زیر فشار ابر قدرت از افغانیزه کردن ابا ورزید، به فکرم دچار دیگرگونی های دیگری نیز شده است. از زمرهٔ شرایط نامزدی، شرط تحصیل در عمل درنظر گرفته نشد؛ در حالی که شرایط حمایت یکهزار رای دهنده از نامزد و پرداخت ۳۰ هزار افغانی به حیث تضمین بر اساس فرمان، مورد تطبیق قرارگرفت. این حقایق تنها به حیث مشت نمونهٔ خروار یاددهانی گردید.

هیاهوی مجلس نماینده گان در رابطه با فرمان متذکره نیز، در عقب درهای بسته ناپدید گردید.

فکر نمی کنید که انتخابات را در گرو سرمایه قرار داده اند؟ خصومت با حاکمیت ملی از همین جا آغاز می گردد.

پایان

شمال افغانستان، پایگاه...

بر شمال افغانستان بیشتر می گردد.

به تاریخ ۲۷ اگست اعلان شد که نیروهای آیساف و دولت افغانستان در ولسوالی خان آباد نه تن از اعضای حزب تحریر ازبکستان را دستگیر کرده اند، اما گفته نشده بود که در جریان دستگیری این افراد جنگی به وقوع پیوست یا نه. در این حال، نیروهای آلمانی مستقر در کندز، به تاریخ ۲۹ اگست اعلان کرد که یک قوماندان حزب التحریر را در حالی در ولسوالی چهاردرهٔ کندز به قتل رساندند که سوار بر موتر سیکل بود و بر هلیکوپتر نیروهای آیساف آتش می کرد. اینکه قدم بعدی القاعده در جابجایی نیروهایش در شمال افغانستان چیست، جز اینکه تهدید خود در ازبکستان، تاجکستان و روسیه را آغاز کند، چیز دیگری نخواهد بود. این جابجایی القاعده در شمال افغانستان در حالی صورت می گیرد که دو تن از سیاستمداران کهنه کار امریکایی (رابرت بلک ویل و گالبرایت) قبلاً طی مقالات جداگانه یی خواهان تجزیهٔ افغانستان و استقرار نیروهای امریکایی در شمال افغانستان شده بودند. در این حال، ایالات متحدهٔ امریکا اعلان کرد که علاوه به ساختن دو میدان دیگر در شوراب و شیندند، میدان هوایی بزرگ و مجهزی در کنار میدان هوایی مزار نیز، خواهد ساخت. اینکه با این وضعیت شمال و تنش هایی که در این منطقهٔ بزرگ و حاصلخیز در حال شکل گیری است، دولت ازبکستان که بیشترین خطر متوجه آن است، در برابر این حوادث، چه واکنش هایی نشان خواهد داد، باید منتظر بود. اما آنچه مسلم است، اینکه ترکیه از دیر زمانی با حمایت جنبش دوستم در شمال افغانستان مطرح بود و از دولت سیکولر اسلام کریموف حمایت می کرد، اما با توجه به تغییرات مهمی که در ترکیه به وجود آمده و در چند سال گذشته که اسلام گرایان حزب رفاه در آن کشور، قدرت را در دست دارند و اینک به دنبال کاهش قانونی قدرت ارتش در آن کشور اند و اوباما هم گفته که ترکیه باید میان ایران و امریکا یکی را انتخاب کند، اینکه در حوادث شمال بیشتر کنار دولت سیکولر و ترکتبار کریموف خواهد ایستاد، یا از برادران دینی خود که القاعده است، حمایت خواهد کرد، بعد از این مشخص خواهد شد. مگر گرایش های دولت ترکیه در چند سال اخیر نشان می دهد که اگر به صورت علنی نه اما در دل و عمل از اسلام گرایان حمایت نموده، این را القاعده خوب می داند و به این خاطر، بر نیروهای ترکی در افغانستان هیچ گاه حمله صورت نمی گیرد. زیرا در سال های اخیر ترک ها در گسترش افکار بنیادگرایانه چه از طریق مکاتب افغان - ترک و چه از طریق سریال های دنیای اسرار و بعد پنجم در افغانستان فعالیت چشمگیری داشته و گفته می شود که چندان متمایل به حمایت از شخص دوستم هم نیستند. به این صورت، ازبکستان یکی از کشورهایی است که به شدت زیر ضربه قرار دارد و از جایی که دولت ازبکستان چند سال قبل نیروهای امریکایی مستقر در این ولایت را به اتهام دست داشتن در آشوب های آن سال کشورش، از ازبکستان خارج ساخت، امریکاییان نیز، از ین کشور دل پرخونی دارد و اینکه کریموف به وسیلهٔ هرکسی از جمله القاعده، از قدرت حذف شود و بعد روس ها هم تهدید شوند، از برنامه های رقابتی بین المللی و منطقه یی نشئت می گیرد و لذا امریکاییان با مداخلات مستقیم القاعده در ازبکستان دلگیر نخواهند شد و این را برخی از تحلیلگران سیاسی منطقه و جهان یکی از استراتیژی های درازمدت امریکا در آسیا می دانند که اگر به این آسانی به دست آید، برایش چه بهتر از این خواهد بود.

د فقیریار گوښه کول، د...

دامریکا په ملاتړ په افغانستان کې په لوړه سطحه د فاسدو چارواکو د تعقیبولو لپاره گومارل شوې وې.

دازادي راډیو د راپور له مخې، دامریکا ولسمشر بارک اوباما د رواني میاشتې په پیل کې سناتور جان کیري کابل ته واستاوه، تر څو د ولسمشر کرزي د همکارۍ ډاډ حاصل کړي. اما امریکایي چارواکو وروسته د ولسمشر کرزي د ژمنو په اړه شک څرگند کړ او د ښاغلي فقیریار گوښه کول یې د ژمنو د نه پرځای کول وانگیرل. اما د افغانستان د ولسمشر مطبوعاتي دفتر وایي، چې ښاغلی فقیریار چې د تقاعد سن ته رسېدلی و، د افغانستان د اداري مقرراتو او اصولو له مخې تقاعد ته سوق شو.

نگرانی افغانستان دربارهٔ...

دولت رییس جمهور کرزی به طور روزافزون در روزهای اخیر دربارهٔ لزوم نابودی پناهگاه‌های طالبان و القاعده در پاکستان، صحبت کرده است.

رنگین دادفر سپنتا، مشاور امنیت ملی افغانستان گفته است که حمایت امریکا از پاکستان، معادل تغذیهٔ تروریستان است و اینکه مردم افغانستان دیگر آمادهٔ پرداخت تاوان اقدامات نسنجیده و ناشیانهٔ جامعه بین‌المللی نیستند. پترائوس اظهار کرد: با توجه به ارتباط روشن بین حملات در خاک افغانستان از سوی افرادی که از پاکستان می‌آیند، یا از آنجا کنترول و فرماندهی می‌شوند فکر می‌کنم، کرزی و سپنتا نگرانی‌های بسیار مشروعی دارند. وی در عین حال افزود که دولت پاکستان به اعمال فشار روی مناطقی که در آن این افراد پناه گرفته‌اند، ادامه داده و معتقد است، کار بیشتری باید صورت بگیرد. پترائوس در یک مصاحبهٔ جامع با خبرگزاری آسوشیتدپرس و دو خبرگزاری دیگر اظهار کرد که طبیعی است که دولت افغانستان بخواهد نقش محوری‌تری در رسیده گی به امور داخلی خود داشته باشد. قوماندان نیروهای امریکایی در افغانستان گفت: وی به دنبال شفاف شدن انتقادات صریح مقام های دولت افغانستان است. اما فکر نمی‌کنم که این اظهارات، بیانگر کاهش حمایت افغانستان از استراتیژی وی در مبارزه با طالبان باشد، استراتیژی که هدف آن تامین امنیت مردم افغانستان و کسب اعتماد بیشتر آنهاست. جنرال پترائوس گفت: نیروهای بین‌المللی تا جایی که شرایط امنیتی اجازه بدهد، به طور تدریجی مسوولیت‌های امنیتی را به نیروهای افغان در مناطق کوچک این کشور واگذار خواهند کرد به جای اینکه مسوولیت تمام ولایت ها را به طور یکجا واگذار کنند. قوماندان نیروهای امریکایی در افغانستان در ادامه گفت که پیشنویس یک دستورالعمل عملیاتی برای اجرای هدف کرزی مبنی بر اینکه نیروهای پولیس و سربازان افغان تا سال ۲۰۱۴ مسوولیت امنیتی ۳۴ ولایت این کشور را بر عهده بگیرند، نوشته است.

در کنفرانس سران در مورد...

مساعد باشد، او تصمیم دارد، تا بیرون کشیدن نیروهای امریکایی را از افغانستان در ماه جولای سال ۲۰۱۱ شروع کند. شمار زیادی از کشورهای عضو ناتو ضرب الاجلی برای بیرون کشیدن نیروهای شان از افغانستان تعیین کرده اند. این امر حاکی از مشکلات داخلی این کشورها در رابطه با جنگ افغانستان می باشد. کشور هالند بیرون کشیدن سربازانش را از افغانستان که شمار آنها به ۲۰۰۰ تن می رسید، در اوایل ماه اگست آغاز کرد. راسموسن که مخالف تعیین یک ضرب الاجل برای بیرون کشیدن نیروهای بین الملل از افغانستان می باشد، گفته است، این امر طالبان را تشجیع می کند، تا حملات شان را علیه نیروهای ائتلاف افزایش دهند.

خونین ترین روزهای سربازان...

هویت این هشت سرباز کشته شده که مرگ شان اوایل دیروز اعلام شد، ارایه نشده است.

شاهدان گفته اند که در پی برخورد یک واسطهٔ نیروهای ناتو با یک بم جاده‌یی، در جادهٔ اصلی حومهٔ قندهار که محل تمرکز مبارزهٔ نظامی برای برقراری امنیت این شهر که در زمان حکمراني طالبان مقر آنها بود، پنج نفر کشته شدند. به گفتهٔ شاهدان، افراد مهاجم ظاهرا موتری را که به اندازهٔ دیگر موترهای کاروان زرهی نبوده، هدف قرار داده‌اند. اواخر روز دوشنبه دو عدد راکت به سمت دفترهای هیأت نماینده گی سازمان ملل در قندهار شلیک شد که یکی از آن‌ها به زخمی شدن یک نگهبان انجامید و دیگری به محوطهٔ اطراف دفتر اصابت کرده و در یک زمین خالی منفجر شد. میزان تلفات امریکا در ماه اگست کمتر از دو ماه قبل بوده است.

تلفات امریکا در ماه‌های جون و جولای به ترتیب ۶۰ و ۶۶ تن بود، اما در طی سه روز گذشته، در افغانستان ۱۸ سرباز امریکایی کشته شده اند که تلفات امریکا در ماه جاری را به ۴۹ تن می‌رساند که بیشتر آنها در جنوب افغانستان، کشته شده‌اند.

فضایل ماه مبارک رمضان

ترتیب کننده: عبدالشکور علی زاده محصل سال سوم فاکولتهٔ ژورنالیزم

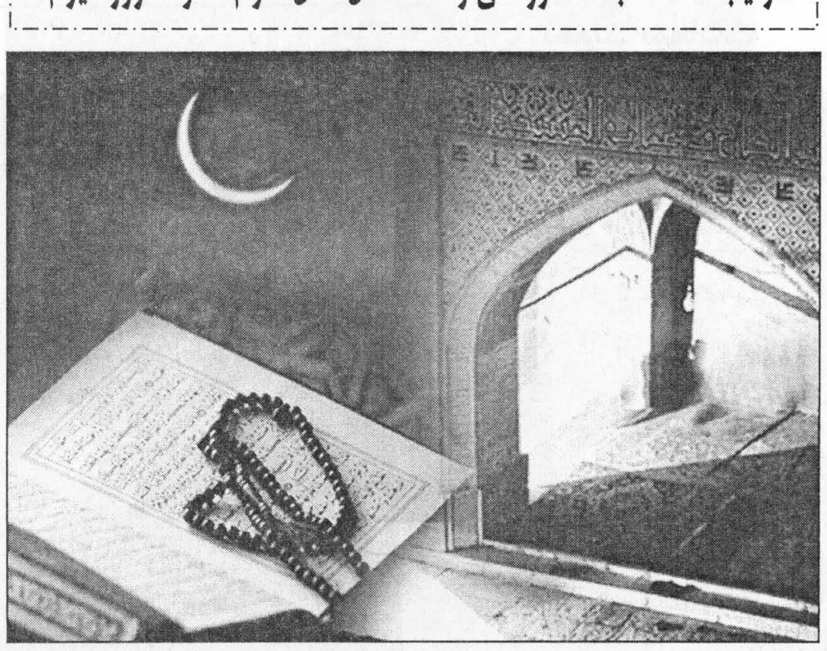

زمین و آسمان دگرگون شده است و همه چیز رنگ دیگری به خود گرفته است. گویی که این روزها و این ماه متفاوت تر از روز و ماه های دیگر سال است واقعا که برتریت دارد.

آری! عجب ماهی مملو از برکت، صبر، ماه عبودیت و بنده گی که در این ماه، یک نیکی ده برابر پاداش دارد و مدتی است که انسان در این وقت، خود را در زمرهٔ کسانی می رساند که گناهان آن مورد عفو و آمرزش قرار گرفته است.

زمانی که شعبان به ۲۹ می رسد و ختم می گردد، فردای آن، به دستور الهی میلیون ها انسان مسلمان در سراسر جهان به این امر لبیک گفته و از خورد و نوش و از همه نعمات فراوان ابا ورزیده و منتظر ندای شامگاهی اند. این یکی از نعمت های ماه رمضان است که وحدت و اطاعت امت مسلمه را در کرهٔ زمین نشان می دهد که همه تحت یک فرمان و اطاعت حرکت می کنند و از احوال یکدیگر باخبر اند، اگر عرب است و یا عجم و اگر سیاه است و یا سفید و یا غنی است و یا فقیر همه در یک حالت مساوی قرار دارند.

مسلمان! رمضان مبارک، مبارک این ماه مقدس که نبی مقدس در این ماه به بعثت گماشته شد و کتاب مقدس در این ماه فرستاده شد که هادی و رهنما برای بشریت است و شب مقدس در این ماه وجود دارد که از هر ماه بهتر است «لیله القدر خیر من الف شهر»، «شب قدر بهتر از هزار ماه است» دروازه های مقدس در این ماه باز می‌باشد « درهای جنت باز و درهای دوزخ بسته می شود» و شیاطین به غول و زنجیر بسته می شوند. آیا از این بهتر کدام ماه مقدسی وجود دارد؟ پس ای مسلمان! فرصت خوبی است که استفادهٔ اعظمی کنی که فرصت اندک است. زیرا وقتی است، درمان برای مریضان از این جهت که فکر کنیم، موتری در ۱۱ ماه تمام در حرکت است و کار می کند و حتا یک بار هم پاک کاری نشده است، پس چنین موتری نیاز به پاک کاری دارد یا خیر؟ در حقیقت، اگر پاک نشود، موتر دیگر از کار افتاده است، انسان نیز پس از ۱۱ ماه تمام نیاز به تزکیه و پاک و صاف نمودن دارد.

ماه غبار روبی ظاهری و باطنی که همه وجود را از گناه شستشو نموده، گویا وجود جدید را به فعالیت روزمرهٔ خود آغاز نموده است. ویژه گی دیگر ماه رمضان این است که قوت اراده و عزم مسلمانان را تقویت می بخشد؛ زیرا از سحری الی شام با ارادهٔ قوی از هم خورد و نوش دهان را بسته و مصمم است که نفس را سرزنش نموده و بنده گی خود را به خالق خویش نشان بدهد که از امر آن ذره هم سرکشی نمی کند؛ به درستی عجب رابطه میان خالق و مخلوقش که فرمانش را بدون کم و کاستی بجا می کند و در مقابل، پاداش را نصیب می شود که در روایت خود می فرماید: روزه برای من است و خودم اجر آن را می دهم و در حدیث دیگری پیغمبر (ص) مهربانی می کند که برای روزه دار دو خوشی است:

۱- خوشی در وقت افطار

۲- خوشی هنگام ملاقات پروردگارش. و نیز مهربانی می کند که بوی دهان روزه دار از بوی مشک کرده بهتر است. چه زیباست الهی بوی دهان روزه دار ما را نیز، از چنین بوی بگردانی. مبارکت باد ای روزه دار! چقدر خوش نصیب و چه منزلت بزرگی داری. در این ماه هشداری است برای اغنیا که از احوال فقیران خبر شده و به آنان کمک و همکاری نمایند. این همه اجر و پاداش برای این نیست که تنها دهانت را ببندی و خود را در زمرهٔ روزه داران بدانی، بلکه چشم و زبان و گوش و قلب خلاصه همه اعضایت را روزه دار بسازی، تا اینکه مستغرق دریای رحمت الهی گردی، تا اینکه عطش شدید بنده گی آن از این دریا سیراب گردد.

شمال افغانستان، پایگاه جدید القاعده؟

سعید سعادت

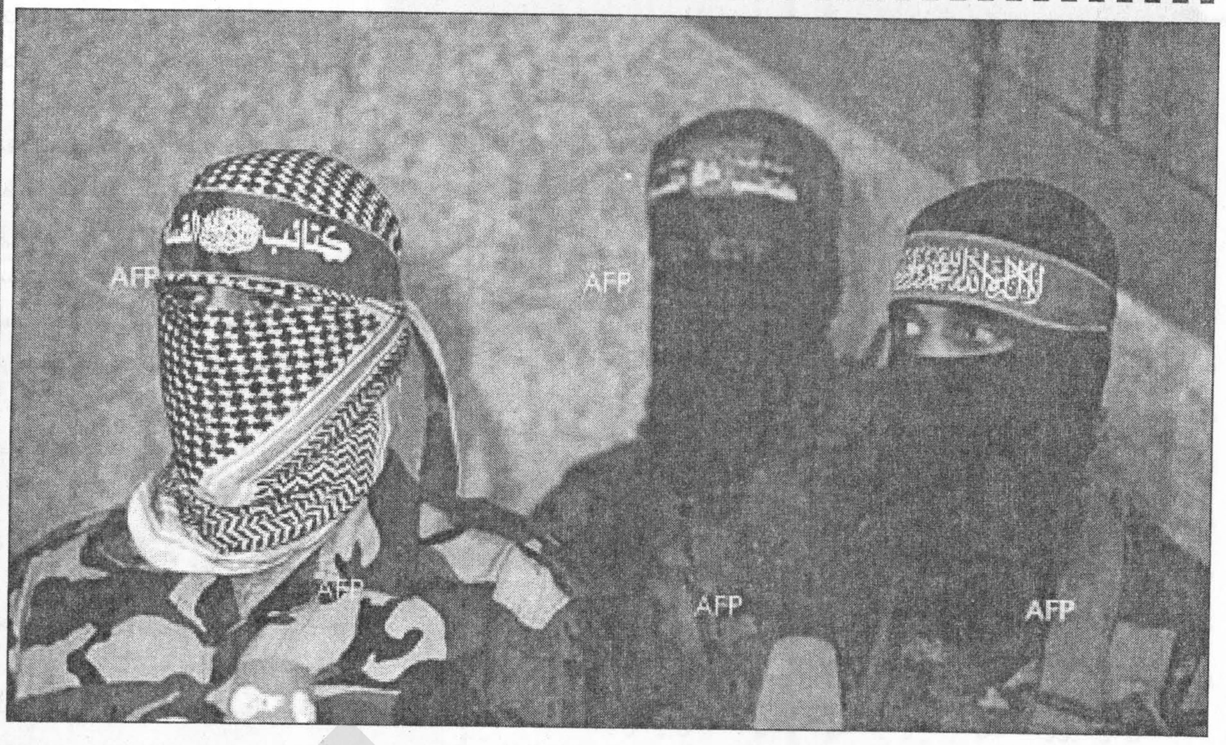

از مدت ها به این سو، میان برخی از تحلیلگران سیاسی در افغانستان، این مسأله به بحث مانده می شد که آیا بالاخره القاعده جهت فتح منطقهٔ مهمی چون آسیای میانه که در آن، کتلهٔ ۵۰ میلیونی مسلمانان زنده گی می کنند، در شمال افغانستان خیمه برپا نخواهد کرد و اینکه این کار چگونه صورت خواهد گرفت، کسی شیوهٔ آن را به دقت نمی دانستند. اما از سال ها به اینسو، نیروهای بنیادگرای ازبک، تاجک، ایغور و چچین در پاکستان گرد القاعده و اسامه خیمه زده، از آن جمله طاهر یولداش که رهبری حزب تحریر ازبکستان را به عهده داشت و خواهان سقوط دولت اسلام کریموف بود و بخش اعظمی از نیرو های بنیادگرای آسیای میانه مسلط بود و اسامه او را به حیث یکی از معاونان خود مقرر کرد، چند ماد پیش گفته شد که او توسط طیاره های بی پیلوت امریکایی در وزیرستان به قتل رسیده است و اخیراً مرده یی به دست آمده که برخی ها باور دارند که این جسد، مربوط طاهر یولداش است. در صورتی که یولداش کشته شده باشد یا نباشد، در اساس کار ازبک های بنیادگرا تغییر جدی به وجود نمی آید؛ چون آنچه رهبران القاعده مطرح می سازند و تصمیم می گیرند، همان به اجرا در آورده می شود و القاعده برای هر منطقه، یک نفر عرب و یا عجم معتمد خود را قوماندان تعیین می کند که همه باید اوامر او را قبول و پیاده کند و در مورد ازبکستان و یولداش نیز، این کار را کرده است. ما بعد از آنکه سال گذشته، درگیری خونینی میان طالبان پاکستانی و اردوی پاکستان به وقوع پیوست، بخش بسیاری از نیروهای القاعده یکباره از طریق دریا و کشتی به یمن جنوبی رفتند و این موضوع را رییس سازمان سیای امریکا تایید کرد، در آن وقت گفته شد که از ۲۶ هزار، فقط یک هزار نیروی القاعده در وزیرستان باقی مانده اند. اما امریکاییان همیشه تاکید داشته اند که اسامه و الظواهری در پاکستان اند و این را هم گاهگاهی گفته اند که اسامه در جریان عملیات توره بوره کشته شده است، اما یک سرباز امریکایی یک بار گفته بود که او اسامه را در توره بوره در نشانهٔ تفنگش داشته، اما افسر امریکایی اجازهٔ چکاندن ماشه را برایش نداده است. در صورتی که اسامه زنده باشد و یا نباشد، داکتر الظواهری مصری دیگر به فرد اول عملیاتی در سازمان القاعده تبدیل شده و همه فرماندهان عرب و عجم القاعده از او پیروی می کنند و در این مورد، اعضا و قوماندانان القاعده چنان دستور پذیر اند که با یک اشاره حاضر به فدا نمودن جان شان می باشند و این دستور پذیری در میان اعضا و قوماندانان شاخه های آن نیز، انتقال یافته است. اینکه افشاگری های ویکی لیکس نشان می دهد که امریکاییان از تمام فعالیت های القاعده و روابط آی. اس. آی پاکستان در ۸ سال گذشته آگاه بوده، مگر با آنهم پاکستان را دوست استراتیژیک خود در منطقه می دانند و تا جای ممکن به آن کمک می کنند، همه شک ها را نزد مردم از میان برداشته و نشان می دهد که رابطهٔ امریکا، پاکستان و القاعده بسیار پیچیده می باشد. اینکه این پیچیده گی تا چه زمانی همین طور ادامه خواهد یافت، به دست خود آنان است. القاعده که سال گذشته به شمال رفت و در کندز جابجا شد، آوازه های بسیاری مبنی بر اینکه طیاره های نامعلومی این افراد را به شمال افغانستان انتقال می دهند، در رسانه ها سروصدای بسیاری خلق کرد و بعد خود کرزی نیز، این را بیان داشت، اما سفیر امریکا که کنایه های مردم و مقام های ارشد دولتی را نسبتی به دولت خود می دانست، گفت که این شایعات میان خالی است. اما جابجایی در شمال چنان گسترده و به سرعت صورت گرفت که بسیاری را حیرت زده ساخت. ابتدا این نیروها در کندز و بعد در بغلان مستقر شدند و آرام آرام به ولایات دیگر شمال نیز رسیدند و حال در نه ولایت شمال به درجات مختلفی فعالیت دارند که از همه بیشتر در کندز فعال هستند. بعد از جابجایی طالبان و القاعده در کندز، حزب اسلامی نیز، فعالیت های مسلحانهٔ خود را در این ولایت آغاز کرد، اما میان طالبان و حزب اسلامی نبرد سختی بر سر جمع آوری عشر در این ولایت به راه افتاد که در نتیجه، ۲۵ تن از اعضای حزب به قتل رسیدند و ۶۰ تن دیگر به دولت پیوستند و میرویس قوماندان این گروه فراری شد. به این صورت، با از پیش برداشتن حریف، طالبان در ولسوالی های ارچی، چهاردره و امام صاحب یکه تاز شدند و حال بر بخش اعظمی از این ولایت تسلط دارند.

با تسلط طالبان در شمال، مخصوصاً در کندز، راهی که القاعده به شمال می خواست، تا حدی باز شد و به فوریت نیروهای ازبک، تاجک و چچینی خود را به این منطقه فرستاد و اینک ۱۲۰ تن از این نیروها فقط در آق تیپه و امام صاحب جابجا می باشند. علاوه بر این ها، چند تن از فرماندهان قهار عرب القاعده نیز، در میان نیروهای دیگر القاعده در کندز جابجا شده و نه تنها جنگ اینجا را رهبری می کنند که اگر طالبان افغان از دستور شان سرپیچی نمایند، فوراً خلع سلاح می گردند. ملا عبدالرحمن والی طالبان در کندز که چند بار از دستور قوماندانان القاعده سرپیچی کرد، خلع سلاح و رخصت شد. ملا نعیم قوماندان نظامی طالبان در کندز و ملا شمس الدین ولسوال چهار درهٔ طالبان با یکی از قوماندانان طالبان به ملا نورالله و چند تن از قوماندانان حزب اسلامی نیز، در کندز خلع سلاح و از منطقه اخراج شدند. با تمام این ها، تحریک طالبان از خود واکنش نشان نداده و روز تا روز تسلط کامل القاعده ص۳

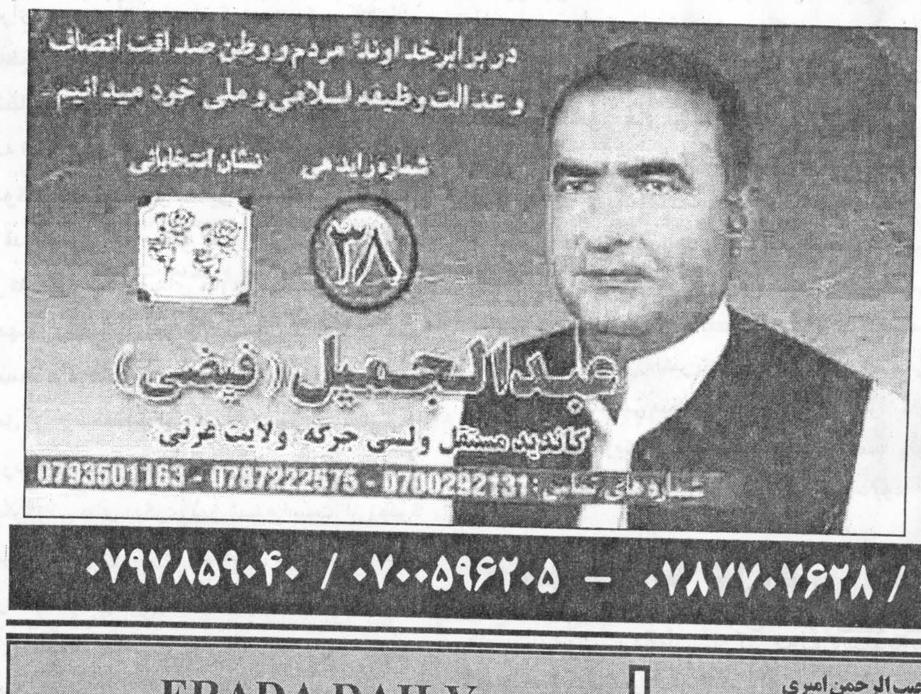

کنوانسیون حقوق اطفال
دولسمه ماده: د ماشوم نظریاتو ته باید درناوی وشي.
مادهٔ دوزادهم: به نظریات طفل باید احترام شود.
این پیام از طرف کمیسیون مستقل حقوق بشر افغانستان تقدیم گردید

۰۷۹۷۸۵۹۰۴۰ / ۰۷۰۰۵۹۶۲۰۵ - ۰۷۸۷۷۰۷۶۲۸ / ۰۷۰۰۲۴۴۳۸۴
برای نشر اعلانات تان به این شماره ها تماس حاصل نمایید:

اراده ورځپاڼه پوازې د سرليکنې ننګه کوي، نورې ليکنې د ليکوال خپل نظر دی، ورځپاڼه یې مسوولیت پر غاړه نه اخلي.

حق الاشتراک:
قیمت یک شماره: (۵) فغانی
سالانه: ۲۰۰۰ افغانی
شش ماهه: ۱۰۰۰ افغانی
برای موسسات و سفارتخانه ها:
سالانه ۳۰۰ دالر امریکایی
شش ماهه ۱۵۰ دالر امریکایی

مرکز نشراتی افغان
روزنامهٔ ملی اراده
موسس و صاحب امتیاز: حاجی سید داؤد
مدیر مسوول: خادم احمد
موبایل: ـ ۰۷۰۰ ۵۹ ۶۲ ۰۵
Khadem.kabul@yahoo.com
معاون: استاد مرتضی فرحتیار
موبایل: ـ ۰۷۹۷۲۵۳۱۶۴
Farhatyarm@yahoo.com

ادیتور پښتو: مجیب الرحمن امیري
موبایل: ـ ۰۷۰۸۸۸۷۰۶۶
دیزاین: نبي "پیاوري"
همکار تخنیکی: محمدجمیل "احمد"
مسوول توزیع و بازاریابی: عبدالسمیع
۰۷۰۰۲۴۴۳۸۴
erada.daily@yahoo.com
آدرس: دهمزنگ، عقب سینمای بریکوت، سرک اول کارته چهار.
ایمیل: erada.daily@yahoo.com

ERADA DAILY
Afghan Media Resource center
Establisher and Concessionaire: Haji sayed Daud
Editor in chief: Khadem Ahmad
Editor: Farhat yar
Pashto Editor: Mujib Rahman Amiri
Designer: Nabi "Paiwarry"
Address: Behind Baree kout-cinema, first street of karti-e-char
Email: erada.daily@yahoo.com